

H A N D L E I D I N G

T A R A

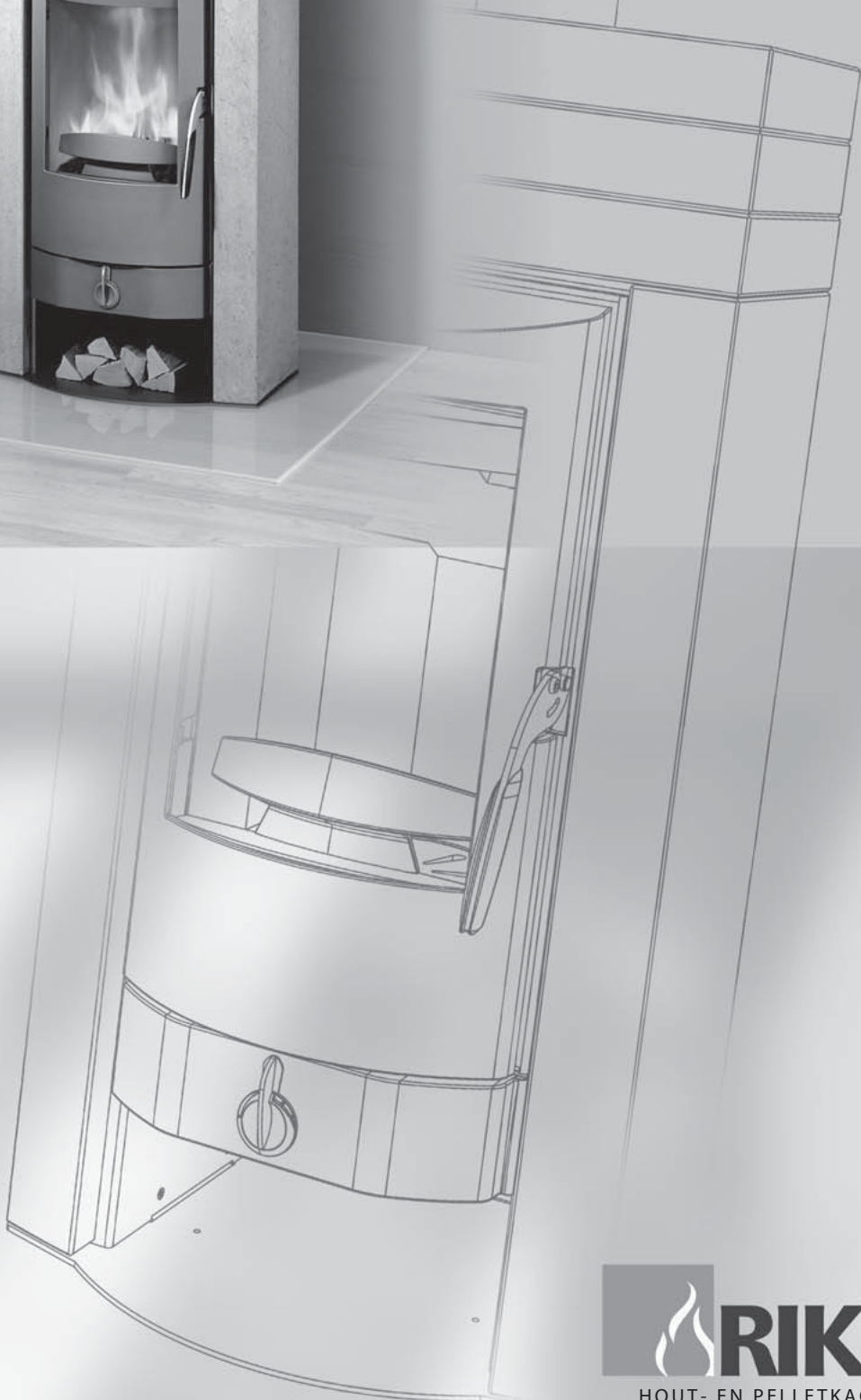

 **RIKA**[®]
HOUT- EN PELLETKACHELS

Breng vuur in uw woning

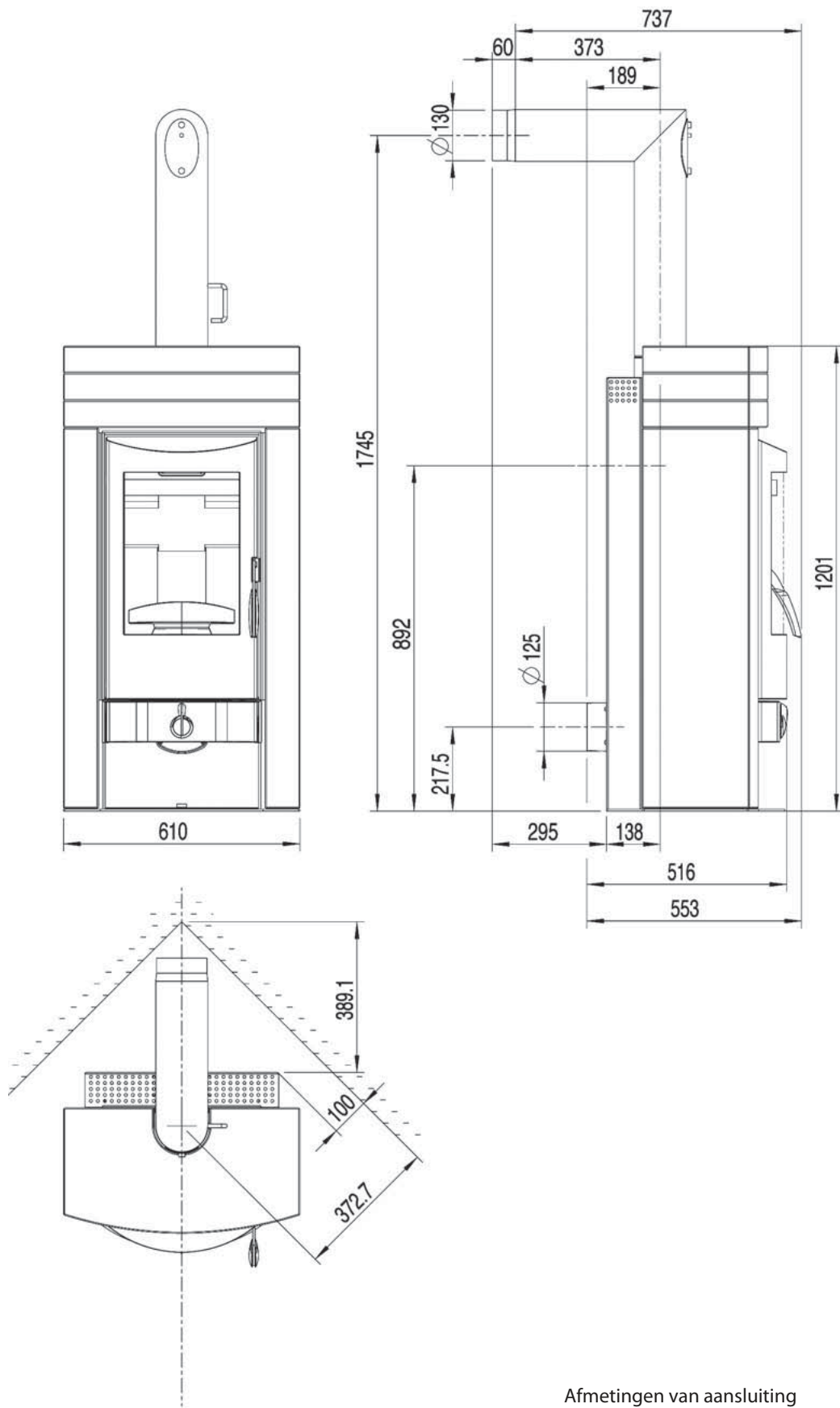

Afmetingen van aansluiting

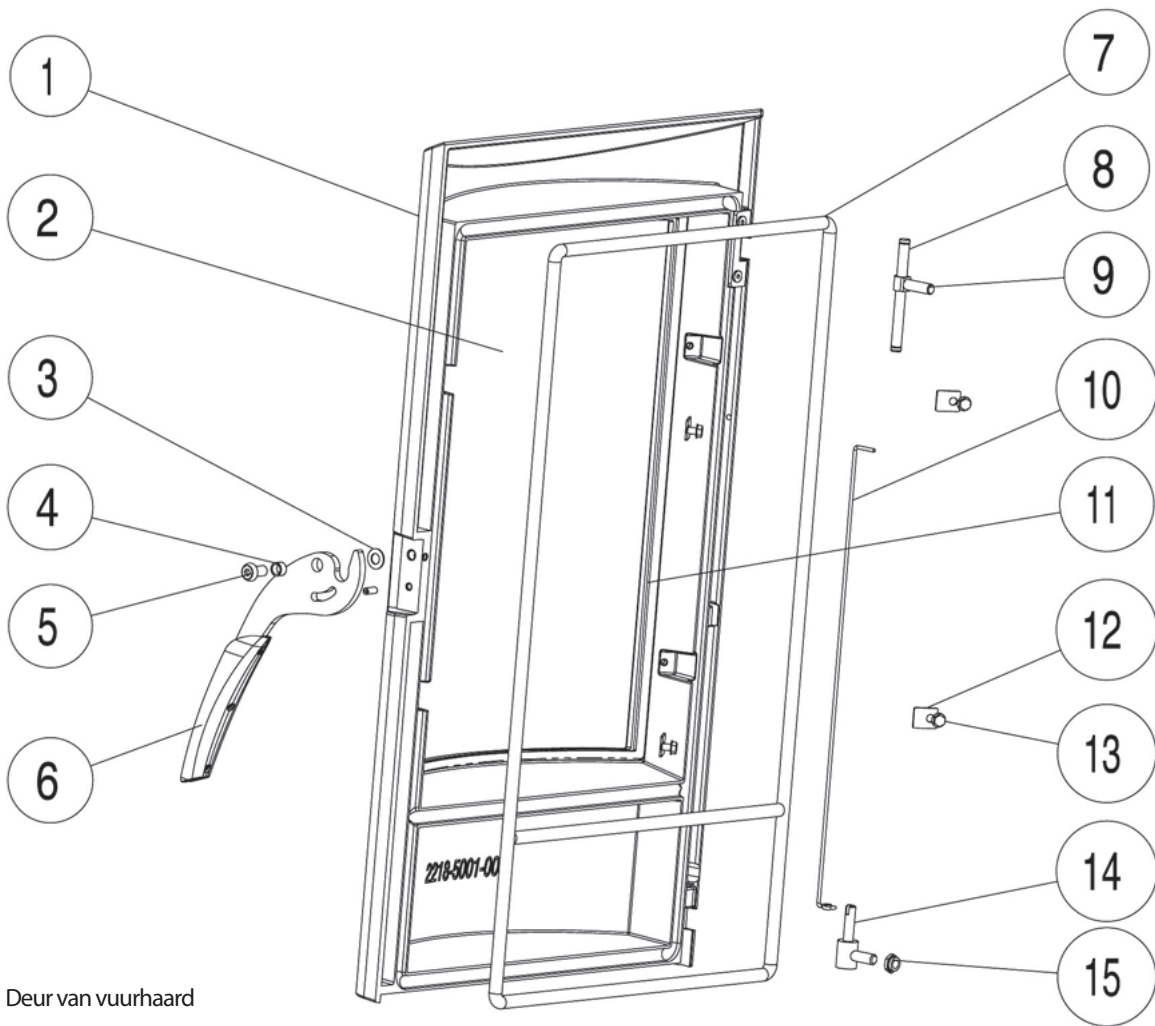

Deur van vuurhaard

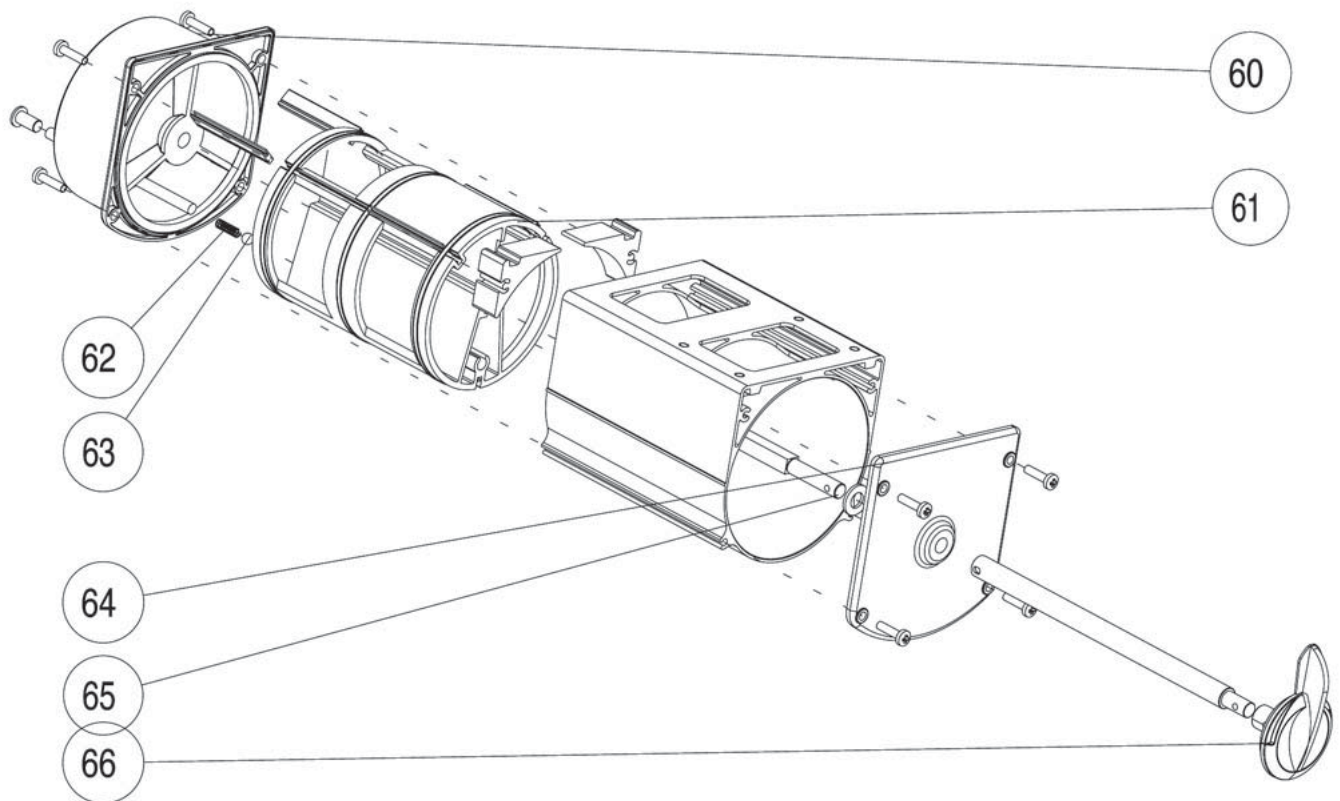

Regeling

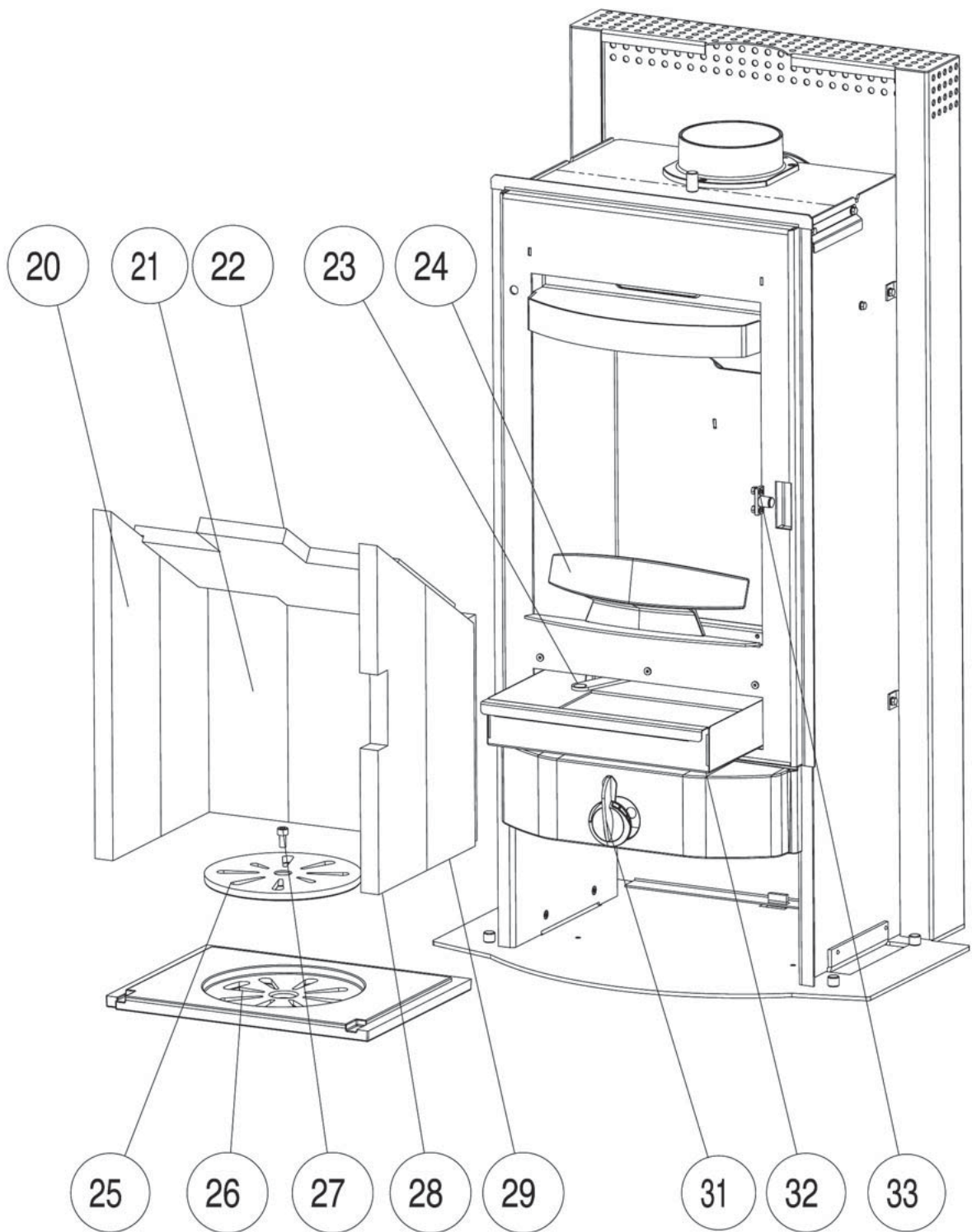

Vuurhaard

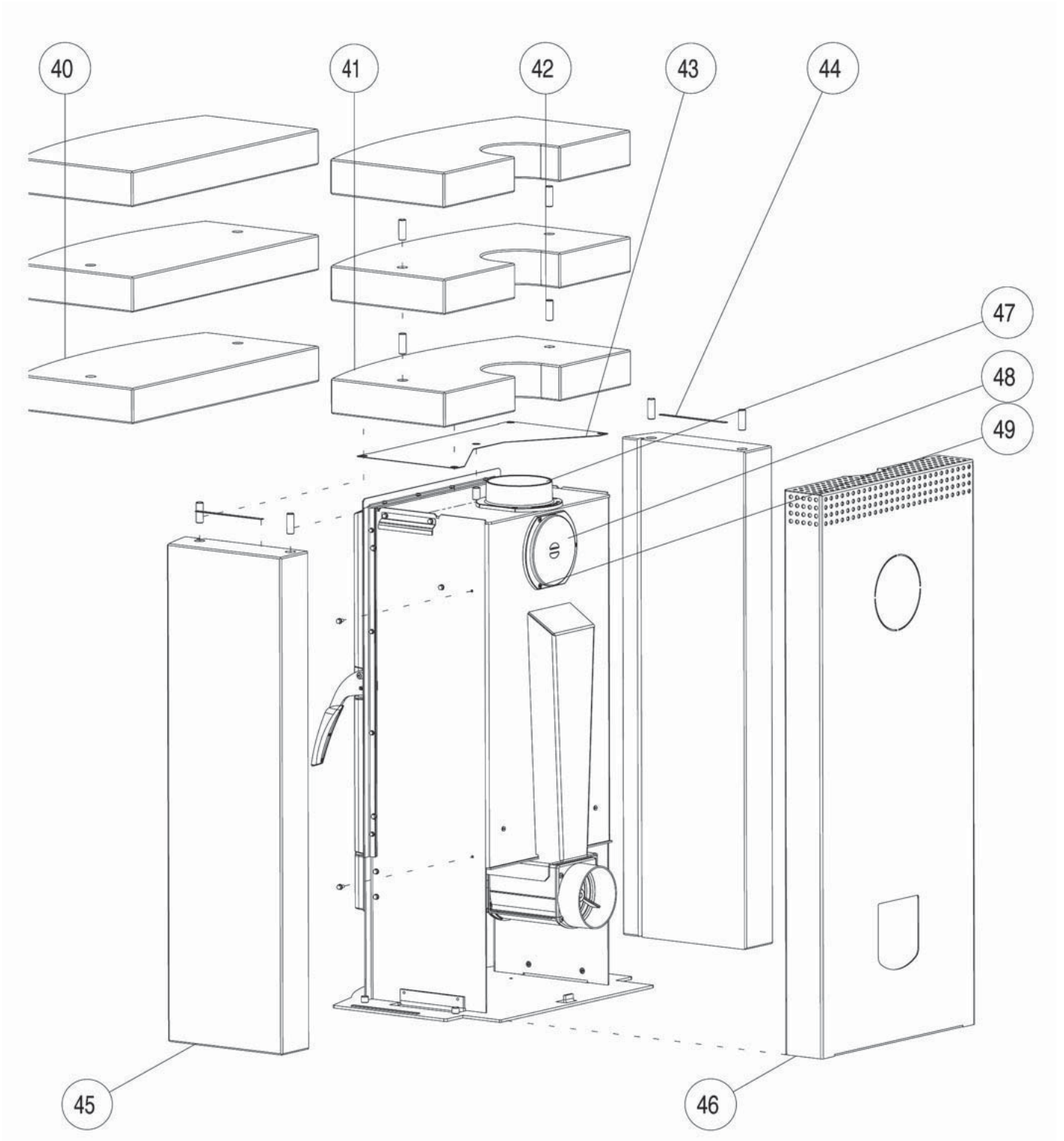

Bekleding

INHOUDSOPGAVE

Verklaring van de symbolen	6
De verpakking	7
Technische gegevens	7
Overzicht van de onderdelen	7

1. BELANGRIJKE INFORMATIE

Algemene waarschuwingen en veiligheidsinstructies	8
Vóór het plaatsen	8 - 9

2. WAT MEN MOET WETEN OVER DE VERWARMING

Brandstof en geschikte hoeveelheid van brandstof	10
Hoeveelheid brandstof	10
Maximale hoeveelheid brandstof	10
Propere verbranding	11
Verbranding van hout	11

3. INSTALLATIE VAN DE KACHEL - SCHOUW

Aansluiting van de schouw	12
Installatie van externe afvoerbuis van verbrandingslucht	12

4. BEDIENING

Vuur maken	13
Aslade	14
Bedienen van het schudrooster	14
Schuifstand bij nominale warmtecapaciteit	14
Regelknop voor inductie	14

5. MONTAGE-OPTIES

Montage van de bekleding / deksel in speksteen	15
--	----

6. ONDERHOUD EN REINIGING

Onderhoud algemeen	15
Oppervlak - hoedanigheid en reiniging	15
Convectieluchtopeningen	15
Reiniging van de rookgaskanelen	15

7. PROBLEMEN

Wat te doen bij... ?	16
----------------------	----

8. GARANTIE

Wij garanderen	17
Garantiekaart	19 - 20

9. BIJLAGE

Montage van speksteendeksel	16
Optie aansluiting achteraan	17

VERKLARING VAN DE SYMBOLEN

Belangrijke mededeling



Praktische tips



Openklapbaar plan als hulpmiddel



1. BELANGRIJKE INFORMATIE



ALGEMENE WAARSCHUWINGEN EN VEILIGHEIDSINSTRUCTIES

Let zeker goed op de inleidende algemene waarschuwingen

- ◆ Lees voor de ingebruikstelling van de kachel het complete handboek zorgvuldig door.
- ◆ Voor het transport van uw kachel mogen alleen goedgekeurde transporthulpmiddelen met voldoende draagvermogen worden gebruikt.
- ◆ Uw kachel is niet geschikt voor het gebruik als ladder of stelling.

◆ Door het verbranden van brandstoffen wordt thermische energie vrijgezet die tot een grote verhitting van het kacheloppervlak, de deuren, de deur- en bedieningshandgrepen, de deurruiten, de rookpijpen en eventueel van de voorwand van de kachel leidt. Het aanraken van deze onderdelen zonder passende beschermende kledij of hulpmiddelen, zoals bijv. hittebestendige handschoenen of bedieningsmiddelen (koude hand) is verboden.

◆ Maak uw kinderen attent op dit speciale gevaar en houd ze op afstand als de kachel in gebruik is.

◆ Verbrand uitsluitend de toegestane brandstoffen, zoals aangegeven in het hoofdstuk "Propere verbranding".

◆ Het verbranden van licht ontvlambare of explosieve stoffen, in de verbrandingskamer en ook de opslag ervan in de onmiddellijke nabijheid van uw kachel, is door het explosiegevaar ten strengste verboden.

◆ Draag geen wijde of licht ontvlambare kledingstukken bij het bijvullen van brandstof.

◆ Het is verboden om niet hittebestendige voorwerpen op de kachel of in de buurt ervan neer te zetten.

◆ Laat geen wasgoed op de kachel drogen.

◆ Rekken voor het drogen van kledingstukken e.d. moeten op voldoende afstand van de kachel worden neergezet - brandgevaar!

◆ Tijdens het gebruik van uw kachel is het werken met licht ontvlambare en explosieve stoffen in dezelfde of in aangrenzende plaatsen verboden.

VÓÓR HET PLAATSEN

Draagkracht van de grond:

Controleer vóór het plaatsen van de kachel of het draagvermogen van de onderconstructie bestand is tegen het gewicht van de kachel.



VEILIGHEIDSAFSTANDEN (minimumafstanden) Fig. 2

1. Tot niet brandbare voorwerpen
 $a > 400 \text{ mm}$ $b > 100 \text{ mm}$
2. Tot brandbare voorwerpen en tot dragende muren van gewapend beton
 $a > 800 \text{ mm}$ $b > 200 \text{ mm}$

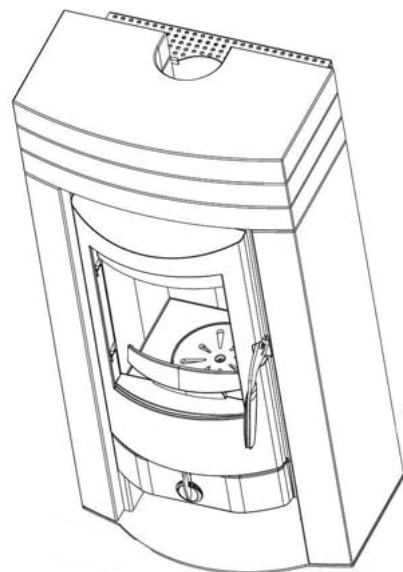

VEILIGHEIDSAFSTANDEN

1.2 Rookgasbuisaansluiting

Rookgasbuizen vormen een bijzondere vorm van gevaar voor gifgaslekage en brand. Vraag voor de plaatsing ervan de raad van een geconcessioneerde speciaalzaak. Houd bij het aansluiten van de rookgasbuis op de schoorsteen bij muren met een houten bekleding rekening met de desbetreffende inbouwrichtlijnen.

1.3

Let bij ongunstige weersomstandigheden goed op de rookgasontwikkeling (door inversie gekenmerkte weersgesteldheid) en de trek.

Als er te weinig verbrandingslucht wordt toegevoerd, kan uw woning vol walm raken of kan er rookgas uittreden. Bovendien kunnen schadelijke sedimenten ontstaan in de kachel en in de schoorsteen.

Bij uittreden van rookgas moet u de kachel uit laten gaan en controleren of alle luchtinlaatopeningen en de kachelpijp schoon zijn. In geval van twijfel moet u steeds de schoorsteenveger raadplegen, omdat een storing van de trek ook met uw schoorsteen verband kan houden.

1.4

Voordat u nieuwe brandstof toevoegt, schuift u eerst de nog aanwezige gloed op een laagje bijeen.

1.5

Gebruik voor het bijeen schuiven van de gloed alleen een hiervoor geschikt werktuig uit ons accessoires-gamma en let erop dat geen stukjes gloed uit de verbrandingskamer op brandbaar materiaal vallen.



1.6

Gebruik voor het openen van de deur en het bedienen van de regelaars hulpmiddelen zoals hittebeschermende handschoenen of het bedieningselement (koude hand).

1.7

Haardkachels van het model 1 (BA 1):

Deze mogen alleen bij gesloten brandkamerdeur in gebruik worden genomen.

1.8

De brandkamerdeur mag alleen voor het bijvullen van brandstof geopend worden en moet vervolgens weer worden gesloten, omdat er anders gevaar voor andere, eveneens op de schoorsteen aangesloten stookplaatsen kan ontstaan.

1.8.1

Wordt de haardkachel niet gebruikt, dan moet de brandkamerdeur gesloten gehouden worden.

1.9

Bij gebruik van natte brandstoffen en bij een te laag ingestelde kachel kan de schoorsteen vol roet en teer raken. Deze licht ontvlambare stoffen slaan vervolgens neer, wat een schoorsteenbrand tot gevolg kan hebben.

Mocht dit gebeuren, sluit dan alle luchttoevoerschuiven en -kleppen. Bel de brandweer en breng uzelf en alle medebewoners in veiligheid.

OPGELET: Door de grootte van de brandkamer is het belangrijk - vooral bij nogmaals opstoken in oplaaiende vlammen - om de deur niet abrupt te openen om het naar buiten slaan van vlammen te voorkomen.

GESCHIKTE BRANDSTOFFEN EN BRANDSTOFHOEVEELHEDEN

Principieel is uw haardkachel geschikt voor het verbranden van droge houtblokken. Bovendien kunt u met brandstoffen zoals houtbriketten en bruinkoolbriketten stoken. Gebruik alleen droge brandstoffen. Het verbranden van afvalstoffen, van welke soort dan ook, maar vooral van kunstof, is schadelijk voor uw haardkachel en de schoorsteen en is door de wet op de emissies verboden.

MAXIMALE HOEVEELHEID BRANDSTOF

Hout:

2 houtblokken 0,9 kg

Houtbriketten (gebroken):

2 stuks van ongeveer 0,9 kg

De regeling van het vermogen van uw haardkachel vindt plaats met behulp van de toevoerluchtschuif.

Aangezien het vermogen van uw haardkachel ook van de trek van uw schoorsteen afhankelijk is, moeten deze schuiven in overeenstemming met uw eigen ervaring worden gebruikt.

**BRANDSTOF-HOEVEELHEDEN**

De haardkachel is, gebonden aan de bouwwijze, met een vlakke stookplaats uitgerust. Dit betekent dat er slechts één laag brandstof op de reeds aanwezige gloed mag worden gelegd. Denk er a.u.b. aan dat uw haardkachel bij het bijvullen van een grotere hoeveelheid brandstof een grotere hoeveelheid warmte afgeeft resp. sterker wordt verhit dan door de constructie is vastgelegd. Hierdoor kan schade aan uw haardkachel ontstaan.



Gebruik voor de bediening van de regelknop voor inductie een thermische handschoen a.u.b. Het gebruik van de hendel van het schudrooster is alleen toegestaan met behulp van de bijgevoegde schudhaak.

Voldoen aan de uitdagingen van onze tijd betekent verantwoording aanvaarden. Het behoud van de natuur is zeker vandaag voor ons één van de belangrijkste uitdagingen. Onze producten zijn ontwikkelingen die volledig up-to-date zijn. Dit is de belangrijkste voorwaarde voor een schoon, effectief en probleemloos functioneren van onze haardkachels.

SCHONE VERBRANDING

Belangrijk voor een schone verbranding is:

1. HET BRANDHOUT MOET DROOG EN ONBEHANDELD ZIJN.

Richtgetal < 15 % rel. houtvochtigheid. Gedroogd gedurende 2 à 3 jaar en opgeslaan in een goed geventileerde ruimte.



Een haardkachel is geen "vuilverbrandingsinstallatie". Bij verbranding van afval en niet toegestaan materiaal zoals kunststof, behandeld hout, enz. vervalt de garantie! Verdere gevolgen zijn schade, resp. vervuiling niet alleen van de kachel en de schoorsteen, maar ook van het milieu!



Opgelet: in uw haardkachel mogen alleen houtbriketten en bruinkoolbriketten worden verbrand. In geen geval mag kunststof, behandeld hout (bijv. spaanplaten), steenkool of textiel worden verbrand.

2. DE JUISTE HOEVEELHEID EN GROOTTE VAN HET BRANDHOUT

- ▶ Te veel brandhout veroorzaakt oververhitting. Hierdoor wordt het materiaal te sterk belast en heeft uw kachel slechte rookgaswaarden.
- ▶ Te weinig brandhout of te grote houtblokken zijn de oorzaak dat de kachel de optimale bedrijfstemperatuur niet bereikt. Ook hier zijn de rookgaswaarden slecht.
- ▶ De juiste hoeveelheid hout betekent: hout van $\approx 1,3$ kg (2 houtblokken van 25 cm lang) per vulling (indicatieve waarde) voor een nominaal vermogen van 6 kW. nominale de 6 kW. Voor een minimaal nominaal vermogen (3 kW) $\approx 0,7$ kg (2 houtblokken van 25 cm lang)

VERBRANDING VAN HOUT

De schone verbranding van hout is het zelfde chemische proces als de natuurlijke verrotting, d.w.z. dat het vrijgekomen CO₂ (koolstofdioxide) de oorspronkelijke CO₂-huishouding van de atmosfeer niet extra verhoogt of belast.

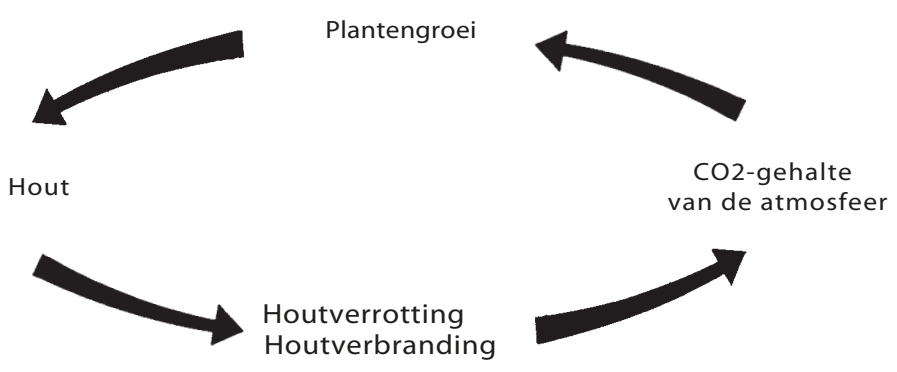

3. INSTALLATIE VAN DE HAARDKACHEL



Let er vóór de eerste inbedrijfstelling, na een verandering van standplaats of na reinigings- en servicewerkzaamheden goed op dat de trekplaat en de houtvanger (p.4, onderdelen 22 en 24) zich in de juiste positie bevinden.
Bij gebruik van een rookpijp met smoorklep moet deze geopend zijn.

Bij deze haardkachel moet erop worden gelet dat de schoorsteentrek tenminste de voorgeschreven waarde (> 0,8 mbar) bereikt. Mochten er hierbij problemen ontstaan, neem dan contact op met uw schoorsteenveger.

AANSLUITING OP DE SCHOORSTEEN

Bij het aanleggen van een nieuwe aansluiting in een gemetselde schoorsteen gaat u het beste als volgt te werk:

1. Opmeten en aftekenen van de schoorsteen-aansluiting (rekening houdend met de dikte van een eventuele grondplaat) volgens natuurlijke maten
2. Uitbeitelen (boren) van het gat in de muur
3. Muurdoorvoer in metselen

Dicht eerst de muurdoorvoer af met mineraalwol. Bepleister deze vervolgens met hittebestendige cementspecie of iets gelijkwaardigs.

4. Na het uitharden van de specie en na het bepleisteren en schilderen legt u de grondplaat samen met de vloerbeschermer (karton) neer.

5. Nu kan de kachel voorzichtig op de grondplaat worden getild.

De kachel mag in geen geval op een onbeschermde vloer worden verschoven.



Als onderlegger is sterk golfkarton, karton of bijv. een uitgediend vloerkleed uitstekend geschikt. Met deze onderlegger kan de kachel ook al glijdend worden verschoven.

Voor een professionele aansluiting raden wij u het gebruik van RIKA rookgasbuizen aan. Het aansluitstuk mag in geen geval in de schoorsteenschacht steken! Dicht de spleet tussen rookpijp en wanddoorvoer met keramisch afdichtmateriaal af.

De installatie moet aan de desbetreffende veiligheids- en bouwvoorschriften voldoen. Neem hierover a.u.b. contact op met uw schoorsteenveger - hij zal u graag informeren.

Als u een systeemschoorsteen (bijv. geglazuurde chamotte) gebruikt, verzoeken wij u de aansluitingsvoorschriften van de fabrikant precies op te volgen.

PLAATSEN VAN EEN EXTERNE AANVOERBUIJS VOOR VERBRANDINGSLUCHT (in optie)

> Verbind de aanzuigmoffen (onderdeel 60) met een niet ontvlambare buis Ø 125 (bvb. serpentijn in staal) en maak ze vast met een knijper voor de buizen (niet inbegrepen in de toelevering!).

> Om voldoende luchtaanvoer te verzekeren mag de buis niet langer dan 4m zijn en geen bochten vertonen.

> Als de buis naar vrije lucht leidt moet ze eindigen in een verticale bocht van 90° naar beneden of een bescherming tegen de wind.

4. BEDIENING

VUUR MAKEN

Om de uitstoot van schadelijke stoffen zo gering mogelijk te houden verzoeken wij u ter wille van het milieu de onderstaande stookhandleiding te volgen.

1.

Als de kachel en schoorsteen nog koud zijn of wanneer er een atmosferische lage druk heerst, is het raadzaam eerst een beetje papier te verbranden om zo de koude uit kachel en schoorsteen te „verjagen“.



Gebruik a.u.b. geen glanspapier of papier uit tijdschriften. Het brandt niet goed en produceert door de drukinkt zeer giftige stoffen in het rookgas.

2.

Om de kachel aan te maken legt u eerst wat grof papier op de bodem van de verbrandingskamer, daarna 0,5 kg spaanders van zacht hout en 1 kg hout (3 kleine blokken).

Draai de regelknop voor inductie (p.14) naar rechts in positie van aansteken; de primaire en secundaire lucht zijn nu volledig open. (zie punt: “Regelknop voor inductie”)

3.

Steek het papier nu aan.

Wacht tot de spaanders van zacht hout goed beginnen te branden. Enkele minuten later draait u de regelknop voor inductie 90° naar links. De primaire lucht is nu gesloten en de secundaire lucht volledig open. Plaats enkele minuten later de regelknop voor inductie op de ideale positie; (zie punt: “Regelknop voor inductie”).

4.

Na het verbranden legt u er ca. 1,3 kg hout (2 blokken) op. Open het bedieningselement van het schudrooster en de schuif voor primaire lucht tot het hout goed begint te branden (ca. 2 min.) Bij elke keer bijvullen gaat u op dezelfde wijze te werk.

5.

Als verbrandingsresten blijven de minerale aandelen van het hout (ca. 1 %) op de bodem van de verbrandingskamer liggen. Deze as is - daar het een zuiver natuurproduct is - een uitstekende mest voor alle planten in de tuin. De as moet echter eerst worden gedeponeerd en met water worden „geblust“.



DE KACHELLAK WORDT PAS BIJ HET GEBRUIK DOOR DE HITTE GOED HARD.

- Raak tijdens het stoken het oppervlak niet aan. Die is nog zacht.
- Lucht uw woning enkele malen goed door, zodat de vrij gekomen dampen kunnen wegtrekken, en maak in de buurt van de kachel geen eten klaar.
- Verhit de kachel goed - hierdoor wordt de verhardingstijd korter.
- Het uitharden van het oppervlak is na een paar keer goed opstoken volledig beëindigd.

Alles over de kwaliteit van het brandhout en het juiste stoken vindt u in hoofdstuk 2.

ASLADE (p.4; onderdeel 32)

Om een bovenmatige hittebelasting van het kachelrooster te vermijden moet de aslade regelmatig worden leeggemaakt.

Kachel nooit met open aslade aansteken → gevaar van oververhitting → vervallen van de garantie.



Voorzichtig: In de as kunnen nog gloedrestjes aanwezig zijn. Gooi de as daarom alleen in een niet brandbare container en zet de aslade niet op een brandbaar oppervlak.

BEDIENING VAN HET SCHUDROOSTER

Door het heen en weer schuiven van het schudrooster-bedieningselement valt de as van de verbrandingskamer in de aslade. Hierdoor wordt in de verbrandingskamer de weg vrijgemaakt voor de toevoer van primaire lucht die voor de opstookfase bevorderlijk is. Het is niet nodig het schudrooster tijdens het stoken te bedienen.

SCHUIFSTAND BIJ NOMINALE WARMTECAPACITEIT

Brandstof	Hout/Houtbriketten
Primaire lucht	dicht
Secundaire lucht	1/3 open
Schudrooster	dicht

De stand „primaire lucht helemaal open“ mag alleen als stand bij het opstoken worden gebruikt.

Het vermogen van uw kachel hangt ook af van de trek van uw schouw, vandaar het belang van het correct gebruik van de regelknop voor inductie.

REGELKNOP VOOR INDUCTIE

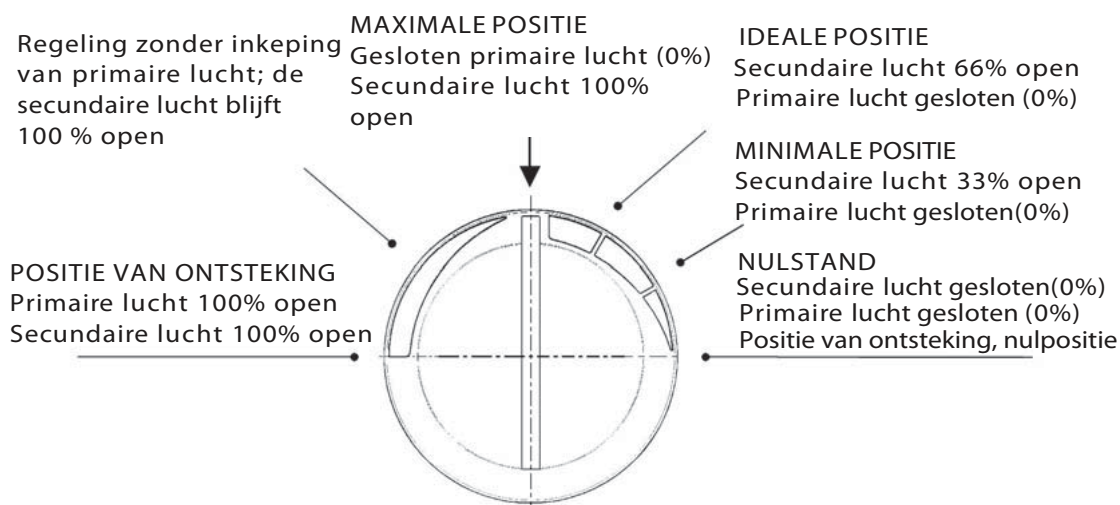

Positie ontsteking

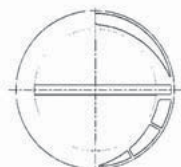

Nulstand

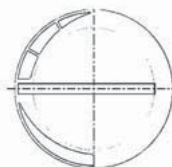

5. MONTAGE - OPTIES

MONTAGE VAN DE BEKLEDING/ VAN HET SPEKSTEEN DEKSEL

(III.: Bekleding)

Door zijn hoog gewicht aan bekleding in speksteen wordt uw kachel enkel met de zijbekleding geleverd. De spekstenen deksels zijn afzonderlijk verpakt en moeten gemonteerd worden eens de kachel geplaatst is.

Er bestaat een model voor aansluiting van de rookgasbuizen bovenaan, en in optie de spekstenen voor een aansluiting voor de rookgasbuizen achteraan.

U vindt verdere details over de montage van de deksels in speksteen in bijlage.

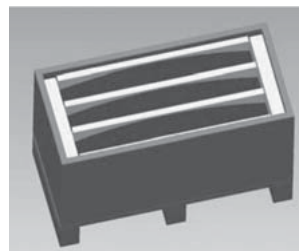

III. Bekleding



Hou er rekening mee dat de verschillende deksels in speksteen samen ongeveer 40 kg wegen. Bovendien raden we aan om het speksteenoppervlak te beschermen om beschadiging te vermijden.

Opgelet gevaar voor het omvallen van de speksteen!
Wees voorzichtig tijdens het monteren van de deksels in speksteen!

6. ONDERHOUD EN REINIGING

ONDERHOUD ALGEMEEN

Uw haardkachel TARA is door ons ontwikkelingsteam ontworpen vanuit het oogpunt van een minimaal onderhoud en zeer lange levensduur. Bepaalde reinigingswerkzaamheden en het controleren van de afdichtingen zijn echter van tijd tot tijd nodig. De tussentijden tussen de inspecties zijn vooral afhankelijk van de door u gebruikte houtkwaliteit en de frequentie van het gebruik.



Alle onderhouds- en reinigingswerkzaamheden mogen uitsluitend bij een volledig afgekoelde kachel worden verricht.

TER HERHALING

Alleen hout gebruiken dat goed opgeslagen, droog en onbehandeld is. Doseer de hoeveelheid hout correct. (zie ook: "Wat men moet weten over de verwarming")

Bij slechte brandstoffen kan het aantal vereiste onderhoudsbeurten zich meer dan verdubbelen.

OPPERVLAK - HOEDANIGHEID

EN REINIGING

Het glas van de deur kan met een RIKA reinigingsmiddel schoongemaakt worden. Dit middel is verkrijgbaar in de kachelvakhandel. Raakt het glas sterk onder roet, dan kan vochtig brandhout eventueel de oorzaak hiervan zijn.



Het kacheloppervlak is uiterst hittebestendig en mag alleen met een doek (evt. vochtig) gereinigd worden.

Gebruik voor kleine reparaties alleen de originele lak die bij uw vakhandelaar verkrijgbaar is.

Reinig de lak zeker niet vooraleer u de kachel gebruikt hebt!

CONVECTIELUCHTOPENINGEN

Stofzuig de neergeslagen stofdeeltjes regelmatig van de convectieluchtopeningen af. Vóór het begin van het nieuwe verwarmingsseizoen moet de kachel grondig worden gereinigd om geuroverlast te vermijden.

REINIGEN VAN DE ROOKGASKANALEN

(afhankelijk van de behoefte, zoniet: minstens 1x per jaar)

Verwijderen van de rookgaskanalen

Eventuele neerslag van roet en stof in de kachel en de rookgaskanalen kan worden afgeborsteld en met de stofzuiger worden verwijderd.

Controleer aan het begin en het einde van het stookseizoen de afdichtingen op de brandkamerdeur en de aslade.

Mochten deze beschadigd of heel erg versleten zijn, bestel dan a.u.b. de vervangende onderdelen.

Wat te doen bij...?

Probleem	Oorzaak	Oplossing
1. Keramische glasruit raakt te snel onder roet	<ul style="list-style-type: none"> ▶ slechte trek ▶ verkeerde instelling ▶ te veel brandstof ▶ vochtig hout ▶ verkeerde brandstof 	<p>Principieel: van tijd tot tijd (afhankelijk van het gebruik) moet elke glasruit met een speciaal glasreinigingsmiddel voor haardkachels (bijv. van het merk Thermohit) worden gereinigd.</p> <p>Overleg met de schoorsteenveger (evt. schoorsteen hoger maken of schoorsteenkap aanbrengen)</p> <p>De luchtschuif in ieder geval volgens de bedieningshandleiding instellen (als de secundaire lucht gesloten is, raakt de glasruit zeer snel onder het roet, kan echter bij vakkundige bediening vanzelf weer schoonbranden)</p> <p>Zie punt Max. hoeveelheid brandstof</p> <p>Zie punt Schone verbranding - evt. houtbriketten gebruiken (zijn gelijkmatig droog)</p> <p>of: ook bij koolbriketten wordt de ruit sneller vuil dan bij hout</p>
2. Kachel trekt niet goed	<ul style="list-style-type: none"> ▶ schoorsteentrek onvoldoende ▶ kachel is binnenin vol roet 	<p>Zie punt Kleine verwarmingskunde</p> <p>Zie punt Onderhoud en reiniging</p>
3. Kachel brandt niet goed	<ul style="list-style-type: none"> ▶ invloed van het weer ▶ onvakkundig aansteken 	<p>Zie punt Vuur maken</p> <p>Zie punt Vuur maken</p>
4. Kachel stinkt erg en rookt aan de buitenkant	<ul style="list-style-type: none"> ▶ inbrandfase ▶ Kachel is stoffig/vuil 	<p>Zie punt Bediening (uitharden van de lak)</p> <p>Zie punt Convectieluchtopeningen</p>
5. Lak wordt niet hard	<ul style="list-style-type: none"> ▶ inbrandfase werd nooit goed afgesloten 	<p>Zie punt Bediening (uitharden van de lak)</p>
6. Rookgasuitstroming bij het bijvullen van brandstof en tijdens de verwarmingsfase	<ul style="list-style-type: none"> ▶ onvoldoende schoorsteentrek, aansluiting van de rookpijp ondicht 	<p>Verbindingen controleren en, indien nodig, opnieuw afdichten</p>

Mocht u ondanks deze probleemgids geen goede oplossing voor uw probleem vinden, neem dan contact op met uw vakhandelaar of met de schoorsteenveger.

8. GARANTIE

WIJ GARANDEREN

5 jaar op alle onderdelen vervaardigd uit staal en 2 jaar op elektrische onderdelen. De garantie omsluit enkel defecten aan materiaal en verwerking. De garantie start op de factuur van plaatsing.

Voorwaarde voor de garantie is dat de kachel geïnstalleerd werd door een vakman; dat de kachel tevens op een correcte manier in bedrijf werd genomen en dat het toestel op de correcte manier wordt gebruikt.

Niet inbegrepen in de garantie zijn SLIJTSTUKKEN zoals glas, lak, coatings, dichtingen, brandkorven, het rooster, vuurhaardbekleding (bv. schamottesteen), keramiek, natuursteen, ontstekingsweerstand, sensoren en dergelijke.

Ook het verkeerd gebruik van de kachel die schade tot gevolg heeft behoort niet tot de garantie. Neem de handleiding goed door om volgende zaken te voorkomen:

- Oververhitting
- Gebruik van niet toegelaten materialen

Externe ingrepen of oorzaken op de kachel zoals elektrische overspanning, een verkeerde schouw-trek, niet uitgevoerd of onvoldoende onderhoud zoals de reiniging, verkeerde bediening door de gebruiker of door derden enz. die schade veroorzaken aan de kachel behoren niet tot de garantie.

Indien er sprake is van een garantiegeval neemt u best contact op met uw kachelhandelaar en heeft u volgende zaken bij de hand:

- Factuur + datum
- Serienummer van de kachel
- Omschrijving van het probleem

De garantie omvat:

- Kostenloze levering van wisselstukken
- Werkuren en transportkosten behoren NIET tot de fabrieksgarantie

Indien er geen sprake is van garantie zijn alle kosten voor het herstellen van de kachel voor de eigenaar van het toestel.

Van de garantie blijven wettelijke vrijwaringsbepalingen onberoerd.

MONTAGE VAN SPEKSTEEN DEKSEL:
(Ill.: Bekleding; Pos 41 en
Hfdst. « Montage-opties »; Ill.:
Verpakking)

Doordat de kachel en het deksel in speksteen
zeer zwaar zijn, moet men minstens
2 personen voorzien voor plaatsing.



1. Staat van levering:
Verwijder heel voorzichtig de beschermings-
folie van de kachel.
Het is aangeraden om
de zijbekleding te
beveiligen, zeker als u
kiest voor een achter-
aansluiting en dus

het kookdeksel tegen de mof van de
rookgassen moet verwisselen.
(Zie ook: "Aansluiting achteraan.")

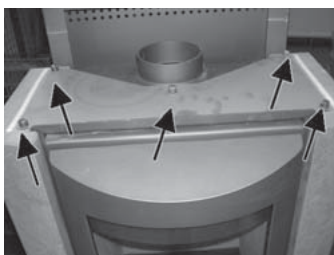

2. De transportsteun (Pos.43) houdt de
de twee zijkanten samen en mag in
geen geval gedemonteerd worden.
Het is hierop en op 5 bouten dat
vervolgens het eerste speksteendeksel
gelegd zal worden.



3. Pak de eerste steen uit. U herkent
deze aan de 5 boorgaatjes, de gefreesde
kier aan de binnenkant en de 2 boorgaatjes
op het bovenste deel. Leg de steen
voorzichtig op uw kachel en centreer
de steen t.o.v. de zijbekleding.

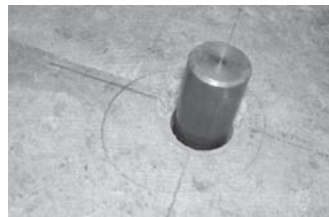

4. Plaats tussen de 2 boorgaatjes van de
eerste steen 2 van de 4 bouten die zijn
inbegrepen in de levering.



5. U herkent de tweede steen aan het feit
dat hij 2 boorgaatjes op de binnenste onder-
delen bezit en idem op de buitenste delen.
Verwijder deze van de kas vooraleer u hem
voorzichtig op de eerste steen zet en
centreer hem t.o.v. deze laatste.



6. Plaats de 2 laatste
bouten in de boor-
gaatjes van de 2e
steen en hef de 3e
steen op de kachel
vooraleer u hem
centreert.

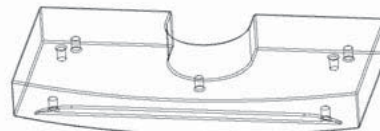

Steensel n° 1

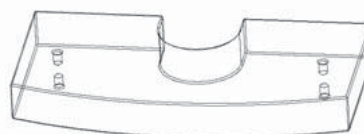

Steensel n° 2

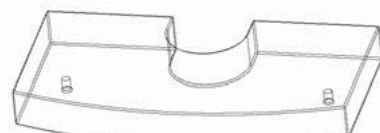

Steensel n° 3



GARANTIE

Klant:

Post-
zegel

Aan: